

Les Feuilles #13 de Carnelle

Février 2026

Le Mag de la Communauté de Communes Carnelle Pays-de-France



Zoom sur le tourisme



Asnières-sur-Oise, Baillet en France, Bellefontaine, Belloy-en-France, Châtenay-en-France, Chaumontel, Epinay-Champlâtreux, Jagny-sous-Bois, Lassy, Le Plessis-Luzarches, Luzarches, Maffliers, Mareil-en-France, Montsoult, Saint-Martin-du-Tertre, Seugy, Viarmes, Villaines-sous-Bois, Villiers-le-Sec.



Carnelle

Pays-de-France

Communauté de Communes

Communauté de Communes Carnelle Pays-de-France

Domaine de la Motte, 3 rue François de Ganay, 95270 Luzarches • Tél : 01 34 71 94 06 • contact@c3pf.fr • carnelle-pays-de-france.fr • [Facebook.com/carnellepaysdefrance](https://www.facebook.com/carnellepaysdefrance) • [LinkedIn.com/company/carnelle-pays-de-france](https://www.linkedin.com/company/carnelle-pays-de-france)

Directeur de la publication : Patrice Robin • **Rédacteur en chef** : Silvio Biello • **Rédaction** : Service communication, commission communication • **Graphisme et mise en page** : Service communication • **Photos** : Service communication, Office de Tourisme Communautaire et Envato • **Édition** : Communauté de Communes Carnelle Pays-de-France - Domaine de la Motte, 3 rue François de Ganay, 95270 Luzarches • **Tirage** : 13 650 exemplaires • **Impression** : Imprimerie SOS, 1 rue de Viarmes, 95270 Seugy - SIRET : 34113442700010.

Une équipe au sein de la Communauté de Communes

Directeur Général des Services : Christophe Armagnague • **Adjointe au Directeur Général des Services** : Céline Hiet • **Assistante de direction** : Emilie Ducastel • **Responsable finances et contrôle de gestion** : Marie-Hélène Bezelga • **Urbanisme** : Charlotte Seguin (responsable), Sandrine Legros et Angélique Roche • **Technique, exploitation** : Angélique Zanni, Messaouda Katache, Stéphane Degrace, David Abajo • **Environnement** : Sophie Lainé-Martins • **Ressources humaines** : Aude Cauchard-Magrit • **Comptabilité** : Tiphany Galleby-Labiche, Katarina Maric • **Recherche de subventions** : Laëtitia Iuncker • **Chef de projet "Petites villes de demain" & "Contrat de relance et de Transition écologique"** : Bénédicte de Cacqueray • **Culture et bibliothèques** : Caroline Prins (responsable), Marion Condomines, Morgan Rouyer, Florence Durand, Eric Loison et Amélie Demay • **Développement économique** : Aurore Duc • **Accueil** : Astou Kane • **Communication** : Julien Hascoët (responsable), Morgane Hubert et Elena Oliveira (apprentie) • **CIAS / Affaires sociales & Maison France Services Mobile** : Virginie Ventimiglia (responsable), Caroline Courtial et Aurélie Tulotta • **CIAS / Petite enfance** : Sophie Moreau (responsable), Nadine Boucher et Corinne Lainé.

Sommaire



4

ÉDITO

L'édito du Président



6

EN IMAGES

Les événements
communautaires en images



8

FOCUS

Focus sur
l'Abbaye de Royaumont



10

DOSSIER

Le Tourisme...
...un enjeu majeur



12

DOSSIER

Le Tourisme...
...en Terre de Carnelle

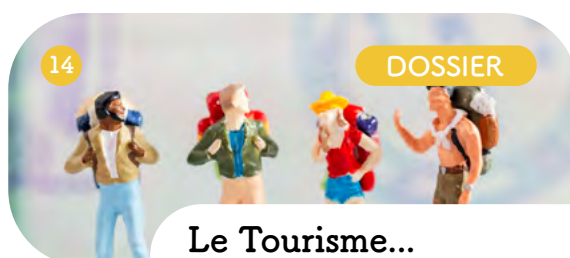

14

DOSSIER

Le Tourisme...
...via la taxe de séjour



16

DOSSIER

Un Office de Tourisme...
... Itinérant



18

CIAS

Le CIAS à votre service !

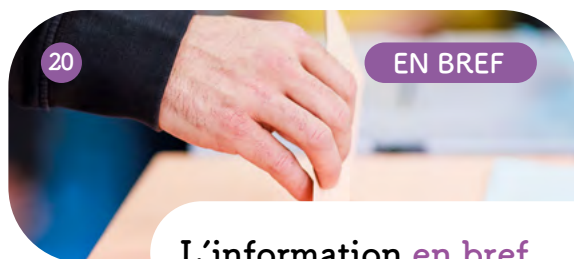

20

EN BREF

L'information en bref

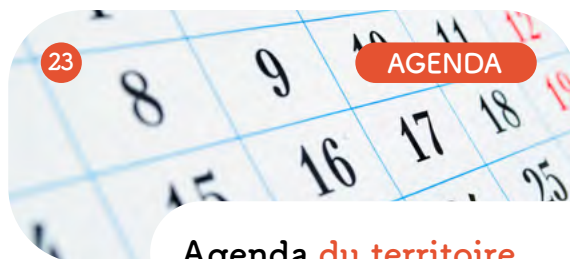

23

AGENDA

Agenda du territoire



L'édito du Président

Chères habitantes, chers habitants,

En ce début d'année, je souhaite tout d'abord vous adresser, au nom de la Communauté de Communes Carnelle Pays-de-France, mes vœux les plus sincères pour 2026. Que cette nouvelle année soit placée sous le signe de la santé, de la sérénité et de l'attention portée aux autres, dans un contexte qui nous invite plus que jamais à préserver ce qui nous rassemble.

Ce numéro des *Feuilles de Carnelle* met à l'honneur le tourisme, compétence de l'intercommunalité depuis 2017, et levier important pour l'attractivité économique de notre territoire. L'Office de Tourisme communautaire *Terre de Carnelle*, désormais renforcé par son **véhicule itinérant**, illustre cette volonté d'aller vers les habitants comme vers les visiteurs, dans un esprit de proximité et d'itinérance qui caractérise notre action intercommunale.

En effet, nombre de nos services et manifestations se déplacent dans nos villes et villages comme : la halte-garderie itinérante « la Ronde de Carnelle », le Relais Petite Enfance et les Lieux d'Accueil Enfants-Parents, ou encore les livres qui naviguent entre nos bibliothèques intercommunales ou qui sont portés à votre domicile, le bus France Services du CIAS évidemment, la journée de l'environnement, les ciné d'été et même nos séances de Conseil Communautaire.

Ce dossier est ainsi l'occasion de rappeler que **Luzarches fait désormais partie du périmètre de l'Office de Tourisme communautaire Terre de Carnelle**. Cette évolution s'inscrit dans une logique de cohérence territoriale et permet de renforcer la lisibilité de l'offre touristique, au bénéfice des habitants comme des visiteurs, autour d'une destination partagée.

Ce numéro est aussi le dernier de cette mandature. Non pas un point final, mais une étape. Une étape qui permet de rappeler que l'intercommunalité agit avant tout dans un cadre collectif, au



service des communes et des habitants, dans le respect des compétences qui lui sont confiées, soit par l'État, soit par ses communes membres.

Les mois à venir seront donc marqués par les élections municipales de 2026. À ce titre, il me paraît important de rappeler que certaines règles évoluent, notamment pour les communes de moins de 1 000 habitants. **Le scrutin par liste s'appliquera désormais, comme dans les communes plus importantes.** Concrètement, il ne sera plus possible de rayer ou d'ajouter des noms sur les bulletins de vote, comme cela pouvait se faire par le passé.

Dans cette période particulière, notre rôle reste inchangé : garantir la continuité du service public, assurer la neutralité institutionnelle et poursuivre le travail quotidien au service du territoire.

Je vous souhaite une très belle lecture de ce numéro, et encore une bonne année 2026 à toutes et à tous.

Patrice Robin

*Président de la Communauté de Communes
Carnelle Pays-de-France*



Office de Tourisme itinérant à Montsoul



Les événements communautaires, *en images*

Culture, sport, emploi, environnement... le territoire a vibré au rythme de rendez-vous fédérateurs qui ont rassemblé habitants et partenaires autour de la vie communautaire.

Le Printemps des poètes 2025

Samedi 15 mars 2025

Vous avez été nombreux à venir célébrer la poésie en compagnie du **Pôle Culturel de la Communauté de Communes Carnelle Pays-de-France**.

Les tout-petits ont pu faire leurs premiers pas en poésie avec la compagnie "Debout sur le chameau" qui proposait un spectacle destiné aux enfants de 6 mois à 3 ans.

L'après-midi, les plus grands se sont essayés à la fabrication de cartes sonores, élaborées avec toutes sortes de matériaux différents.

Enfin, la journée s'est clôturée par la remise des prix du concours de poésie pendant laquelle les nombreux participants ont pu apprécier les vers écrits par les concurrents. Les gagnants sont repartis avec des lots.



Forum de l'emploi

Mercredi 26 mars 2025

Environ 170 personnes se sont rendues à Chaumontel pour la quatrième édition du Forum de l'Emploi qui se concentrait cette année sur la reconversion professionnelle. Les visiteurs ont pu postuler auprès des entreprises participantes, prendre des renseignements avec les organismes de formation et profiter des conseils des professionnels de la reconversion.



Flashez les QR Codes
pour regarder les photos associées !

Journée communautaire de l'environnement

Samedi 17 mai 2025

L'Aire de loisirs de la Pépinière à Montsoul a accueilli la 5^e Journée communautaire de l'environnement **organisée par la Communauté de Communes Carnelle Pays-de-France**. Plus de 300 visiteurs se sont retrouvés autour du thème de la forêt.

Ateliers créatifs et de sensibilisation, rallye photo et expositions ont rythmé cette journée familiale et participative. Les visiteurs ont également arpenté les stands de sensibilisation et ont participé à la remise des prix du concours de créations.

Un événement désormais incontournable qui confirme l'engagement de notre territoire pour la transition écologique.



Carnelle Ciné d'été

Juin à septembre 2025

Cet été, pour la troisième année consécutive, le cinéma a pris l'air dans les communes de Carnelle Pays-de-France. De juin à septembre 2025, quatre soirées gratuites ont rassemblé plus de 1 000 spectateurs sur le territoire.

Avec ses quatre dates et la mobilisation des habitants, le Carnelle Ciné d'été 2025 confirme qu'il est devenu un rendez-vous attendu de l'été sur le territoire.

La Carnelloise 10

Dimanche 14 septembre 2025

Pour sa 10^e édition, la Carnelloise a rassemblé plus de 1 000 participants, venus courir, marcher ou simplement partager un moment convivial. Un record qui illustre l'attachement des habitants à ce rendez-vous devenu incontournable.

La réintroduction de la marche a séduit de nombreux adeptes, heureux de profiter de la forêt de Carnelle à leur rythme.

Au-delà des performances, la Carnelloise a mis en avant le partage et la solidarité. Le tout nouveau Challenge Entreprises a créé de belles émulations : bravo à Mecadrum (Chambly), vainqueur du 10 km, et à la Maison de Santé d'Asnières-sur-Oise, lauréate du 5 km. Cette année, l'événement s'est associé à **Septembre en Or**, mois de sensibilisation aux cancers pédiatriques. Une manière d'allier sport, santé et engagement citoyen. Cette année encore, la Carnelloise a pu compter sur le soutien de ses partenaires (*Carrefour Market* et *CIC* de Viarmes, *Leroy Merlin* de Montsoul et *La Croix Rouge* de la Pierre Turquoise) et l'engagement de ses bénévoles sans qui l'événement ne serait pas possible.





Focus sur : *l'Abbaye de Royaumont*

Entretien avec
François Naulot,
directeur général
de la Fondation
Royaumont, depuis
le 1^{er} janvier 2025.

Vous avez récemment pris la direction de l'Abbaye de Royaumont, quel est votre parcours professionnel ?

J'ai d'abord un parcours de musicien d'orchestre (violoniste et altiste). J'ai joué dans des orchestres symphoniques en France et en Allemagne, avant d'évoluer vers les métiers de la programmation artistique. Je travaille à Royaumont depuis 8 ans maintenant puisque j'étais directeur artistique du pôle « Voix et Répertoire », donc de la programmation « musique classique vocale », avant de devenir Secrétaire général en 2023, puis directeur général l'année dernière.

Pourriez-vous présenter l'Abbaye à ceux qui ne la connaîtraient pas encore ?

Visiter l'abbaye, c'est à la fois faire l'expérience des jardins, d'une immersion historique et artistique. C'est l'Abbaye de Saint-Louis qu'on présente aux visiteurs dans le cadre de nos visites guidées, avec notamment des lieux qui étaient jusqu'à fermés au public, comme la bibliothèque Henry et Isabel Goüin. Récemment, nous avons développé des parcours un peu différents, comme des visites nocturnes, qui plaisent beaucoup.

Que pensez-vous du territoire de Carnelle Pays-de-France sur lequel se situe l'Abbaye ?

C'est un territoire riche culturellement. On a la chance d'être à proximité des grands centres urbains parisiens, et en même temps totalement ailleurs.

On a tous besoin de se retrouver loin du tumulte ambiant, dans des lieux comme l'Abbaye de Royaumont, qui rassemblent et dans lesquels on vit des expériences artistiques, culturelles et émotionnelles fortes.

Que pouvez-vous nous dire des liens qui unissent Royaumont et la

Communauté de communes Carnelle Pays-de-France ?

Depuis 2017, un partenariat entre la Communauté de Communes et Royaumont permet d'offrir la gratuité aux habitants. Si j'ai un message à faire passer aux habitants, c'est que l'abbaye leur est grande ouverte. L'accès au monument en visite libre est gratuit, tous les jours d'ouverture, sur simple présentation d'un justificatif de domicile.

Nous sommes d'ailleurs ravis de constater qu'en 2024, le nombre d'habitants ayant visité le site a augmenté de 11%.

Quelle est votre ambition dans votre nouveau rôle de Directeur général ?

J'ai eu la chance de travailler avec mon prédécesseur, Francis Maréchal, pendant 7 ans. J'ai beaucoup appris à ses côtés et je me suis imprégné de l'ADN de Royaumont. Je propose beaucoup d'impulsions nouvelles, comme cette envie d'ouverture, d'ancrage territorial mais aussi de rayonnement, notamment à l'international.

Quelles sont les actualités de l'Abbaye ?

La célébration des 800 ans de l'abbaye est le grand projet à venir, prévu pour 2028. Nous proposerons une programmation artistique,

toujours au plus haut niveau mais toujours accessible, dans cette volonté d'ouverture à de nouveaux publics. Nous réfléchissons également à des projets participatifs avec les habitants de la Communauté de Communes comme des scènes ouvertes.

Nous avons mis en place un certain nombre de changements importants cette année : l'évolution du Festival de Royaumont en Saison (tous les dimanches à 15h30), le Grand Campus pour la formation des jeunes générations d'artistes, et nous avons encore plein de projets et d'actions territoriales en développement.

L'interview en vidéo

Retrouvez cette interview en intégralité sur notre site internet et notre chaîne YouTube.



En savoir +

www.royaumont.com
info@royaumont.com

Scannez le QR code ci-dessous pour découvrir la prochaine saison artistique





Dossier du Magazine



Le Tourisme...

...un enjeu majeur

Entre forêt, ruralité et patrimoine remarquable, notre territoire offre une admirable richesse naturelle et culturelle.

Depuis janvier 2017 (loi NOTRe), le tourisme est une compétence obligatoire des intercommunalités. La Communauté de Communes Carnelle Pays-de-France l'exerce pleinement à travers l'Office de Tourisme communautaire, véritable ambassadeur de la promotion touristique.

Définies par le Code du tourisme, les missions des Offices de Tourisme sont l'accueil, l'information, la promotion touristique et la coordination des acteurs locaux du tourisme.

De l'Office de Tourisme itinérant aux nombreux sites d'intérêt, le tourisme ici se vit comme une invitation : découvrir, partager et faire rayonner ensemble une destination vivante et accueillante.

TOURISME à Carnelle Pays-de-France

DATES CLÉS

Janvier 2017

Compétence
**Promotion
du Tourisme**

Création de
l'**Office de
Tourisme
Communau-
taire (OTC)**

2023

OTC
renommé
**"Terre de
Carnelle"**

16 avril 2025

Inauguration
de l'Office
de Tourisme
Itinérant

CHIFFRES CLÉS

Le tourisme sur le territoire, en quelques chiffres clés.



30 hébergeurs
au total



7 hôtels

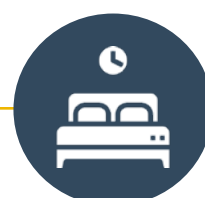

6 chambres
d'hôtes



15 gîtes



2 campings

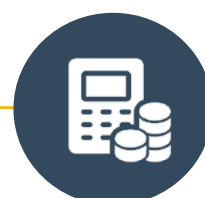

Subvention
annuelle versée
à l'Office de
Tourisme :
125 000€



LE MOT DE *Claude Krieger*
Vice-président en charge du Tourisme

“ Le tourisme, c’est mon cœur de métier. Quand je suis arrivé à Asnières-sur-Oise, j’ai bien compris qu’il y avait un fort potentiel touristique : l’Abbaye de Royaumont, de nombreux établissements d’hébergements, des campings, etc. Le syndicat d’initiative est devenu un office de tourisme, puis la commune a été classée « ville touristique ».

En 2017, j’ai été ravi que la loi NOTRe rende la compétence Tourisme obligatoire pour les communautés de communes. Le tourisme est un secteur clé du développement économique et de l’économie locale d’un territoire.”



Le Tourisme...

...en Terre de Carnelle

Créé en 2017 à la suite de la fusion des Offices de Tourisme (OT) de Saint-Martin-du-Tertre, Asnières-sur-Oise et Viarmes, l'Office de Tourisme communautaire devient *Terre de Carnelle* en 2023.

Photo en arrière plan : Tour du Guet à St Martin du Tertre

UNE FRÉQUENTATION SUIVIE

Depuis janvier 2025, les sites d'accueil touristique du territoire enregistrent une fréquentation régulière.

Le Bureau d'information touristique de Saint-Martin-du-Tertre a accueilli **772 visiteurs**, tandis que l'Office de Tourisme communautaire de Viarmes en comptabilise **708** sur l'année 2025.

Office de Tourisme Communautaire à Viarmes



LE MOT DE *Cyrielle Monchaux*
Responsable de l'Office de Tourisme



Nous sommes **3 salariées** : une conseillère en séjour, une apprentie et moi-même. L'association compte une **quarantaine d'adhérents** dont une petite **dizaine de bénévoles actifs**. Nous recensons les hébergements, les activités, et les événements du territoire pour les proposer à nos visiteurs et nous partons à la rencontre des habitants à bord de notre Office de Tourisme itinérant (voir p.16)."

TOURISME à Carnelle Pays-de-France

Bureau d'information touristique (BIT) de Saint-Martin-du-Tertre

Tour du guet, rue Serret
95270 Saint-Martin-du-Tertre

Tél. : 01.30.35.95.33
sistmartin95@wanadoo.fr

Dimanche de 9h à 12h
et sur rendez-vous
au 06 81 22 18 68



Office de tourisme communautaire (OTC)

74 rue de Paris
95270 Viarmes

Tél. : 01.34.68.03.76
accueil@terredecarnelle.com

Mercredi, jeudi et vendredi de 9h30
à 12h30 et de 14h à 17h

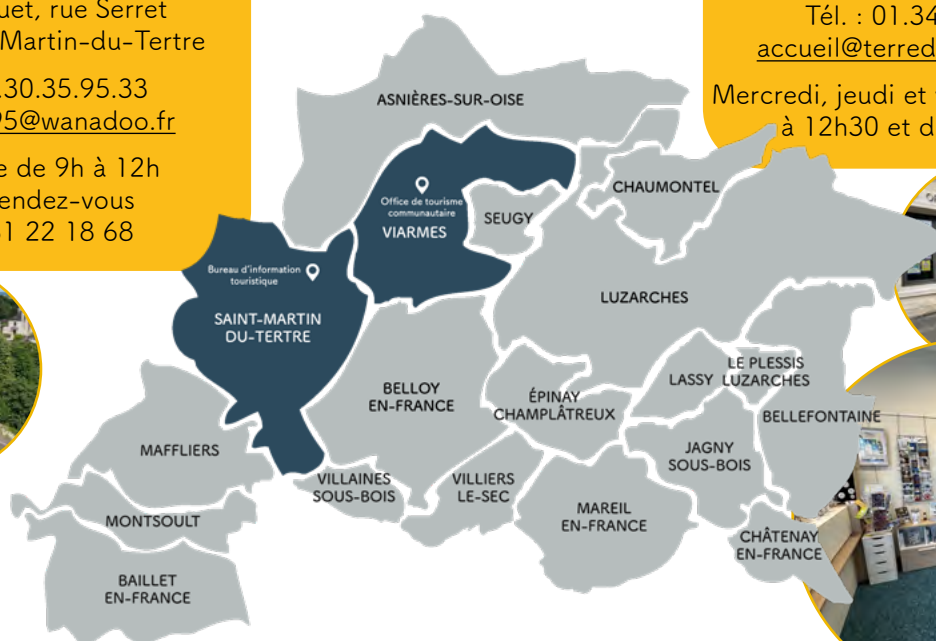

RÉINTÉGRATION DE LUZARCHES

Depuis le 1^{er} janvier 2026, Luzarches
a réintégré le périmètre de l'Office de
Tourisme *Terre de Carnelle*.

Depuis 2016, à la suite de la fusion des
OT de Roissy-en-France, Écouen et
Luzarches, la compétence Tourisme de
la ville de Luzarches était déléguée à la
Communauté d'Agglomération Roissy
Pays-de-France.



LE MOT DE *Claude Krieguer* Vice-président en charge du Tourisme

*Je voudrais remercier Michel
Mansoux, Maire de Luzarches,
pour cette décision qui me
semble importante pour
des questions de cohérence
territoriale."*



OFFICE DE TOURISME
COMMUNAUTAIRE



Le Tourisme...

...via la Taxe de séjour

La taxe de séjour constitue un levier essentiel du financement touristique. Collectée par les hébergeurs, elle est reversée à la Communauté de Communes pour soutenir les actions du territoire.

COMMENT FONCTIONNE LA TAXE DE SÉJOUR ?

Acquittée par les touristes, la taxe de séjour est collectée par les hébergeurs (gîtes, hôtels, maisons d'hôtes...) puis reversée à la **Communauté de Communes Carnelle Pays-de-France**, qui se charge ensuite de la répartir entre les différentes institutions concernées et inscrit la part C3PF au budget Tourisme.

UN BARÈME ENCADRÉ

Au barème voté par la Communauté de Communes — un tarif par nature et catégorie d'hébergement, appliqué par personne et par nuitée — s'ajoutent plusieurs taxes additionnelles à destination du Département et de la Région.

Début 2024, Île-de-France Mobilités a instauré une taxe additionnelle de 200 %, augmentant

significativement le montant global de la taxe de séjour.



LE MOT DE *Claude Krieguer*

Vice-président
en charge du Tourisme



Le tourisme doit être financé par le tourisme. Nous partons du principe que ce n'est pas aux habitants de supporter les dépenses liées au tourisme. La taxe de séjour, acquittée par les clients des hébergeurs, permet de dégager environ 500 000€ par an. Sur cette somme, la C3PF ne perçoit que 155 000€ pour faire fonctionner l'Office de Tourisme. "



TOURISME à Carnelle Pays-de-France

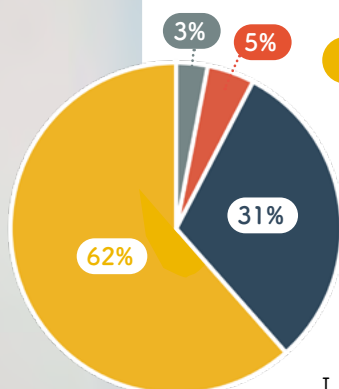

EXEMPLE DE RÉPARTITION

Un hôtel de tourisme 2 étoiles collecte 3,25€ de taxe de séjour par nuitée et par personne. En voici la répartition :

- ▶ Île-de-France Mobilités : 2€
- ▶ C3PF : 1€
- ▶ Région Île-de-France : 0,15€
- ▶ Département du Val-d'Oise : 0,10€

La part communautaire est intégralement inscrite au budget Tourisme de la Communauté de Communes et permet de financer une partie des dépenses liées au développement touristique du territoire, assuré principalement par l'Office de Tourisme Communautaire Terre de Carnelle.

TAXE DE SÉJOUR COLLECTÉE EN 2025

En 2025, la taxe de séjour collectée sur le territoire atteint **512 202€**.

Sur ce montant, **157 600€ reviennent à la Communauté de Communes Carnelle Pays-de-France**, tandis que 15 760€ sont reversés au Département du Val-d'Oise et 23 640€ à la Région Île-de-France.

La part la plus importante, 315 201€, est destinée à Île-de-France Mobilités, en charge de l'organisation du syndicat des transports franciliens (bus, RER, métro, etc.) au titre des taxes additionnelles.

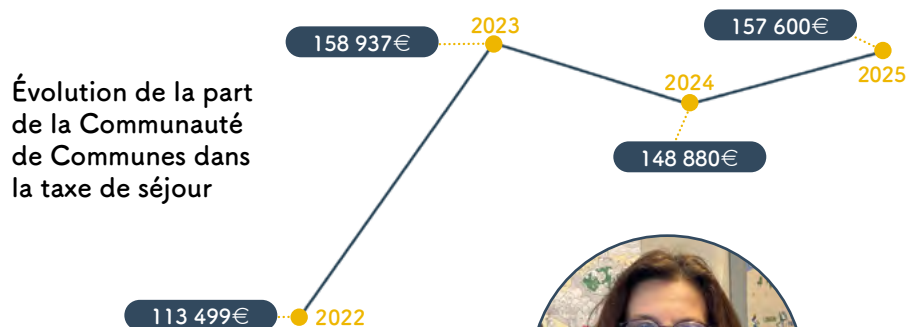

Évolution de la part de la Communauté de Communes dans la taxe de séjour

LE MOT DE *Florence Gabry*
Présidente de l'Office de Tourisme



“ Nous sommes essentiellement financés par la taxe de séjour, collectée par les hébergeurs. C'est pourquoi l'un de nos principaux objectifs est d'aider les hébergeurs à remplir leurs chambres, ce qui permet de collecter plus de taxe de séjour et donc d'augmenter notre budget afin de mieux promouvoir les actions menées sur notre territoire.”



Un office de tourisme...

...Itinérant

Cette année, l'Office de Tourisme *Terre de Carnelle* s'est doté d'un véhicule aménagé pour faire la promotion de notre territoire en allant directement à la rencontre de son public.

L'ITINÉRANCE COMME ADN

Novateur et unique en Val d'Oise, ce point d'information touristique mobile, qui a remporté le Trophée de l'innovation touristique, sillonne l'intercommunalité, allant directement à la rencontre des habitants et des touristes de passage pour promouvoir les lieux d'intérêt emblématiques de notre territoire.

Ce dispositif s'inscrit totalement dans la politique d'itinérance de la Communauté de Communes. D'abord initiée par le bus France Services du CIAS qui sillonne les routes pour assurer ses permanences, l'itinérance est aussi un principe fondamental du Pôle Petite Enfance et du Pôle Culturel qui œuvrent pour distribuer l'offre de service à travers tout le territoire.



LE MOT DE *Florence Gabry* Présidente de l'Office de Tourisme

“ L'idée c'est d'étendre notre rayonnement le plus loin possible. Le véhicule a d'ailleurs eu des répercussions puisque nous avons été contactés par d'autres Offices en France intéressés par le concept.”



LE MOT DE *Cyrielle Monchaux* Responsable de l'Office de Tourisme

“ Dans un premier temps, l'objectif est de se faire connaître de nos habitants en sillonnant le territoire, avant d'en sortir pour en faire la promotion en Val d'Oise, dans l'Oise et plus loin encore. ”



TOURISME à Carnelle Pays-de-France

RETOUR SUR L'INAUGURATION

Mercredi 16 avril 2025, Patrice Robin, Président de la Communauté de Communes Carnelle Pays-de-France, Florence Gabry, Présidente de l'Office de Tourisme Communautaire Terre de Carnelle, Agnès Rafaitin-Marin, conseillère départementale, et plusieurs maires ont inauguré le tout nouvel office de tourisme itinérant.

La Communauté de Communes remercie le Préfet d'Île-de-France et le Département du Val d'Oise pour leur participation ayant permis son financement, ainsi que Sherwood Parc pour son accueil ce jour-là.



FINANCEMENT



42 938,40€
(35,5%)



54 907€
(45,5%)



22 950€
(19%)

CHIFFRES CLÉS

1 Première sortie en avril 2025 à Royaumont

30 sorties en 2025

600 visiteurs en 8 mois



Les interviews en vidéo et podcast

Retrouvez l'interview de Claude Krieguer en vidéo, ainsi que les échanges audio avec Florence Gabry et Cyrielle Monchaux, en intégralité sur notre site internet et notre chaîne YouTube.



Le CIAS *à votre service !*

De la petite enfance à l'accès aux droits, le CIAS Carnelle Pays-de-France accompagne les habitants grâce à des services de proximité, portés en lien étroit avec les communes et les partenaires sociaux.

RETOUR SUR : LE TOUT-PETIT FESTIVAL

Du 7 au 12 avril 2025, la Communauté de Communes Carnelle Pays-de-France a proposé sa première édition du Tout-Petit Festival, une semaine culturelle et artistique dédiée aux enfants de 0 à 3 ans, à leurs parents et à leurs assistantes maternelles.

Organisé par le CIAS¹, en partenariat avec le Pôle Culturel, l'événement s'est déployé en itinérance dans plusieurs communes du territoire.

Tout au long de la semaine, les tout-petits ont pu



s'éveiller à l'art et à la culture à travers des ateliers sensoriels, des spectacles adaptés et des animations participatives imaginées pour leur âge.

Cette démarche illustre pleinement l'engagement



de la C3PF² en faveur du développement culturel dès le plus jeune âge et du soutien à la parentalité.

¹ Centre Intercommunal d'Action Sociale

² Communauté de Communes Carnelle Pays-de-France

CENTRE INTERCOMMUNAL d'Action Sociale

SIGNATURE DE LA CONVENTION TERRITORIALE GLOBALE

Le jeudi 24 avril 2025 à Baillet-en-France, la Communauté de Communes Carnelle Pays-de-France et ses communes membres, la CAF³ du Val d'Oise et la MSA⁴ d'Île-de-France ont réaffirmé leur partenariat lors du renouvellement de la Convention Territoriale Globale (CTG).

Ce partenariat vise à renforcer l'accompagnement financier de nos partenaires

dans un souci d'efficacité, de cohérence et de coordination des actions sociales et familiales sur le territoire.

La CTG peut couvrir différents domaines d'action sociale et familiale comme la petite enfance, l'enfance et la jeunesse, la parentalité, l'animation de la vie sociale, l'accès aux droits, le logement ou encore le handicap et l'insertion sociale.

Le diagnostic commun des différents partenaires a permis de dégager

les principaux enjeux du territoire : poursuite et développement des services de proximité pour les jeunes, soutien à la fonction parentale, maintien et renfort des actions d'intégration de personnes en situation de handicap...



RETOUR SUR : LE VILLAGE JEUNESSE

Le samedi 20 septembre 2025, le CIAS a organisé la première édition du Village Jeunesse à Baillet-en-France. Plus de 180 participants, jeunes et familles, ont répondu présents pour partager une journée placée sous le signe de la découverte, de la sensibilisation et de la convivialité.

Le Village Jeunesse a rassemblé de nombreux acteurs engagés en faveur des jeunes et de leurs familles. Soutenu financièrement par la Mutualité Sociale Agricole (MSA) et le Réseau d'Écoute, d'Appui et d'Accompagnement des Parents du Val-d'Oise (REAAP95), l'événement a offert un programme varié, allant de la prévention aux animations créatives.



MISSIONS DU BUS DES SERVICES

Le Bus des Services itinérant du CIAS sillonne quotidiennement les communes du territoire avec une liste de missions bien précise. Voici un petit rappel !

Toutes les infos concernant les missions du bus du CIAS : carnelle-pays-de-france.fr



³ Caisse d'Allocations Familiales
du Val-d'Oise

⁴ Mutualité Sociale Agricole

⁵ Réseau d'Écoute, d'Appui et d'Accompagnement des Parents du Val-d'Oise
⁶ Centre Pédagogique pour Construire une Vie active



L'information

en bref

Revue des actualités de la C3PF.

ARRÊT DE L'APPLICATION MOBILE CARNELLE PAYS-DE-FRANCE

Début 2026, l'application mobile Carnelle Pays-de-France va cesser de fonctionner.

Lancée en 2017 (en mutualisation avec plusieurs communes du territoire), cette application permettait notamment d'envoyer des notifications push directement sur les smartphones des abonnés.

En raison d'un coût annuel devenu trop important, la Communauté de Communes a choisi de ne pas renouveler cette application en 2026. D'autres solutions sont aujourd'hui étudiées pour remplacer ce service.

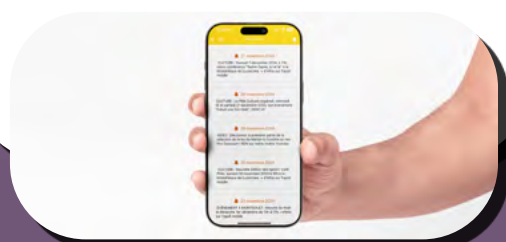

ARRIVÉES ET DÉPARTS AU SEIN DE L'INTERCOMMUNALITÉ

En août 2025, Maryline Le Gall, instructrice au service urbanisme, est partie à la retraite. Nous souhaitons la bienvenue à Sandrine Legros qui a repris ses missions.

À la rentrée, le Pôle Culturel s'est renforcé avec l'embauche de Florence Durand et Éric Loison, deux personnes auparavant bénévoles à la bibliothèque de Luzarches et donc tout à fait formées aux arcanes de leurs postes.

Nous souhaitons une bonne continuation à Luna Rodrigues, apprentie au service Développement économique, à Paul Le Ralec, stagiaire au service Environnement, à Carla Mercier, qui a effectué un remplacement à bord du bus France Services et à Emilio Hernandez, responsable des services techniques.

ACCUEIL DES GENS DU VOYAGE

Depuis 2017, l'aménagement, l'entretien et la gestion de l'habitat des gens du voyage incombent aux inter-communalités.

Sur le territoire de la Communauté de Communes Carnelle Pays-de-France, le Schéma départemental d'accueil des gens du voyage prescrit la création obligatoire de 16 emplacements en aire d'accueil et de 20 places en terrains familiaux locatifs (TFL) à réaliser, en théorie, avant le 24 février 2026.

La Communauté de Communes a donc fait le choix de répartir ces emplacements d'accueil sur plusieurs communes (Viarmes, Luzarches et Baillet-en-France), permettant la création de petites entités n'excédant pas 10 places en terrains familiaux ou 8 places en aire d'accueil.



Exemple proposition
d'aménagement

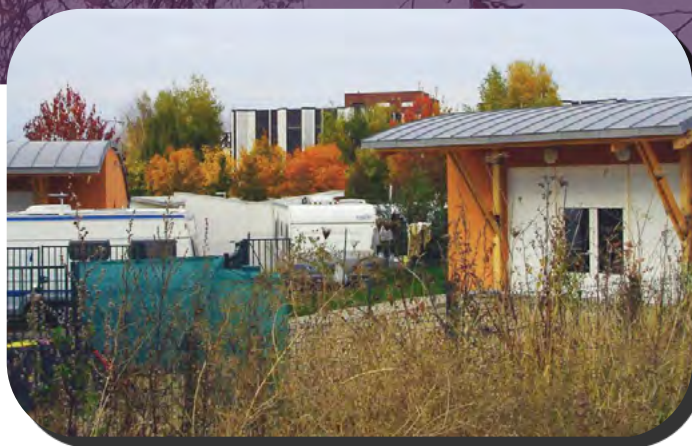

LOCALISATIONS DES PROJETS

- ▶ Viarmes, chemin de Champlâtreux : 4 TFL pour 10 places maximum
- ▶ Luzarches, route de Rocquemont : 4 TFL pour 10 places maximum
- ▶ Baillet-en-France : 8 places en aire d'accueil
- ▶ Dernière localisation pour une petite aire en cours de recherche

BUDGET ESTIMATIF

- ▶ Luzarches : 925 000€ HT, subventionné à hauteur de 210 000€ par l'État.
- ▶ Viarmes : 1 000 328€ HT
- ▶ Baillet-en-France : 1 051 022€ HT

Demandes de subventions auprès des partenaires (État, Département et Région) en cours.

Terrains familiaux locatifs

Les terrains familiaux sont destinés aux ménages en voie de sédentarisation. Chaque terrain comprend deux places permettant le stationnement de caravanes et une construction comprenant, un séjour, des toilettes et une salle de bains. Les locataires signent un bail de 3 ans renouvelable et s'engagent à occuper le terrain au moins 6 mois par an.

Aire d'accueil

Les aires d'accueil sont des emplacements prévus pour les familles qui résident dans leurs caravanes. La durée du séjour est de 3 mois maximum (renouvelable), les consommations d'eau et d'électricité sont à la charge du locataire et prépayés avec une redevance par emplacement fixée par l'intercommunalité.

ÉLECTIONS MUNICIPALES

MODIFICATIONS DU MODE DE SCRUTIN POUR LES COMMUNES DE MOINS DE 1 000 HABITANTS

Les élections municipales auront lieu les 15 et 22 mars 2026.

En application de la loi du 21 mars 2025, le mode de scrutin à liste paritaire est désormais applicable dans les communes de moins de 1000 habitants, comme c'est déjà le cas pour les autres villes. Concrètement, les électeurs devront dorénavant voter pour une **liste paritaire** (avec une alternance stricte d'hommes et de femmes) **dans sa totalité**.

Attention : rayer le nom ou modifier l'ordre des candidats sur le bulletin de vote ne sera plus possible et entraînera sa nullité (fin du panachage).



CARNET DE CHANTIER

TIERS-LIEU INCLUSIF À VILLAINES-SOUS-BOIS

En 2023, la Communauté de Communes a acheté une parcelle sur le territoire de Villaines-sous-Bois pour la création d'un tiers-lieu multiactivités et inclusif. Point d'étape sur ce projet de vaste envergure.

En 2025, les étapes de conception du projet se sont poursuivies avec notamment la validation de l'Avant-Projet Définitif (APD) évaluant le coût de l'opération à 6,8M€HT de travaux.

Les travaux pour la création d'un accès supplémentaire sur le rond-point



Emplacement du futur Tiers-Lieu

d'entrée de ville de Villaines-sous-Bois ont été finalisés.

Enfin, sur la parcelle du parking située derrière la voie ferrée, la concrétisation d'un partenariat avec le SIGEIF¹ pour la pose de panneaux photovoltaïques va permettre de vendre de l'électricité pour les différents bâtiments municipaux des communes de la C3PF avec l'énergie produite. Le permis d'aménager de ce parking sera déposé au cours du premier trimestre 2026.

À venir en 2026 :

- Finalisation de la conception du projet
- Dépôt du permis de construire
- Promesses de baux commerciaux avec les porteurs de projets
- Poursuite de la recherche de financements



Consultez l'évolution des travaux sur la page "Carnet de chantier" sur le site internet

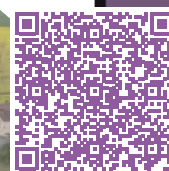

¹ Service public du gaz, de l'électricité et des énergies locales en Île-de-France



Agenda

du territoire

Samedi 31 janvier 2026

LOTO DU FOYER RURAL

Seugy · Maison du Village

Samedi 31 janvier 2026

LA CHORALE DE LUZARCHES

FAIT SON CINÉMA

Luzarches · Salle Blanche Montel · 20h30

Sam. 31 janvier & dim. 1^{er} février 2026

THÉÂTRE "ÇA SE COMPLIQUE"

Viarmes · Salle St Louis · 20h30 et 16h

À partir du 31 janvier 2026

LES SAMEDIS À LA BIB'



Lectures, contes, escape games, jeux, cafés-philos...

Dans votre réseau de bibliothèques

Vendredi 6 février 2026

SCÈNE OUVERTE

Montsoul · Espace l'Orée de l'Isle · 20h

Jeudi 5 février 2026

RETRANSMISSION RUGBY

Tournoi des 6 nations : France / Irlande

Montsoul · Espace l'Orée de l'Isle · 20h30

6 février, 13 et 27 mars 2026

SOIRÉE JEUX DE SOCIÉTÉ

Luzarches · Salle Erik Satie · 20h30

Dimanche 15 février 2026

RASSEMBLEMENT

DE VÉHICULES ANCIENS

Chaumontel · Place de l'intemporelle

Dimanche 15 février 2026

RETRANSMISSION RUGBY

6 nations : Pays de Galles / France

Montsoul · Espace l'Orée de l'Isle · 16h00

Dimanche 22 février 2026

TOURNOI DE POKER

Chaumontel · Salle Eugène Coudre

Dimanche 22 février 2026

RETRANSMISSION RUGBY

6 nations : France / Italie

Montsoul · Espace l'Orée de l'Isle · 16h00

Samedi 28 février 2026

THÉÂTRE

"QUAND LA CHINE TÉLÉPHONERA"

Luzarches · Salle Blanche Montel · 20h30

Vendredi 6 mars 2026

SCÈNE OUVERTE

Montsoul · Espace l'Orée de l'Isle · 20h

Samedi 7 mars 2026

RETRANSMISSION RUGBY

6 nations : Ecosse / France

Montsoul · Espace l'Orée de l'Isle · 15h00

Dimanches 15 & 22 mars 2026

ÉLECTIONS MUNICIPALES

Samedi 21 mars 2026

PRINTEMPS DES POÈTES



Luzarches · Bibliothèque



: événement organisé par la C3PF



Pôle Culturel
présente

les SAMEDIS à la BiB'

JANV.
À JUIN.
2026

ANIMATIONS
GRATUITES

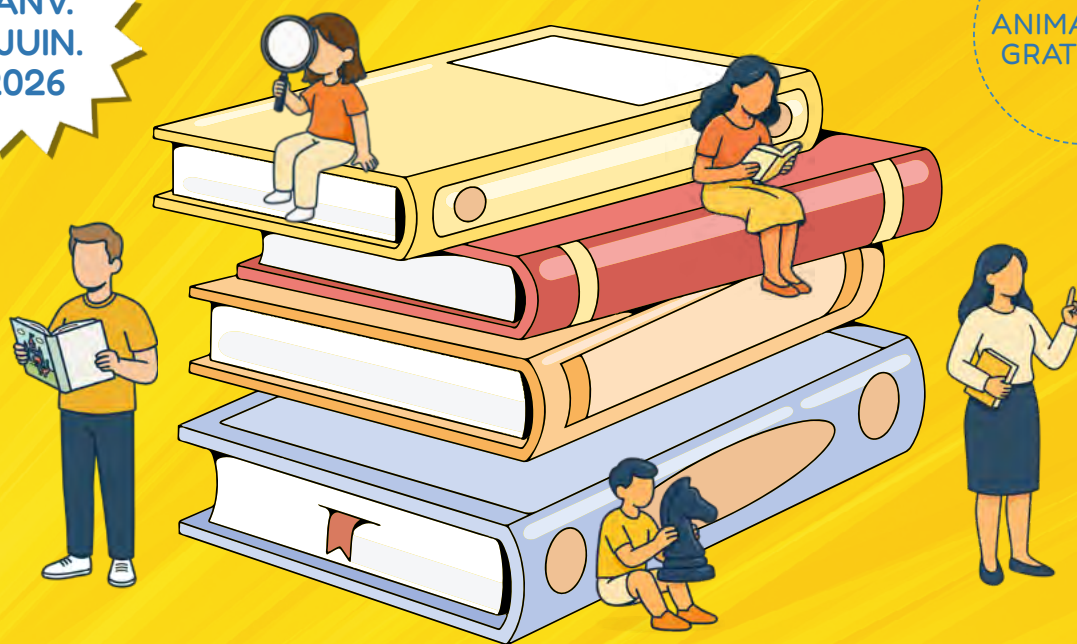

Lectures, contes, escape games, jeux, cafés-philo...
dans votre réseau de bibliothèques.

carnelle-pays-
de-france.fr



01 34 71 21 20
biblio@c3pf.fr